

CONCRECIÓN ANUAL **Educación Física - 1º de E.S.O.**

1. Evaluación inicial:

Siguiendo lo establecido en la Orden 30 de mayo de 2023, para la etapa de Educación Secundaria Obligatoria, en su artículo 12 se establece: La evaluación inicial del alumnado ha de ser competencial y ha de tener como referente las competencias específicas de las materias que servirán de punto de partida para la toma de decisiones. Para ello, se tendrá en cuenta principalmente la observación diaria, así como otras herramientas. La evaluación inicial del alumnado en ningún caso consistirá exclusivamente en una prueba objetiva. Desde el Departamento de Educación Física, proponemos los siguientes instrumentos para llevarla a cabo: Cuestionarios de preguntas abiertas; Informes sanitarios personales; Test motores y pruebas prácticas. Durante los primeros días del curso, con el fin de conocer la evolución educativa del alumnado y, en su caso, las medidas educativas adoptadas, la persona que ejerza la tutoría y el equipo docente de cada grupo analizarán los informes del curso anterior, a fin de conocer aspectos relevantes de los procesos educativos previos. Asimismo, el equipo docente realizará una evaluación inicial, para valorar la situación inicial de sus alumnos y alumnas en cuanto al nivel de desarrollo de las competencias específicas de las materias de la etapa que en cada caso corresponda. Se convocará una sesión de coordinación docente con objeto de analizar y compartir las conclusiones de esta evaluación inicial, que tendrá carácter orientador y será el punto de referencia para la toma de decisiones relativas a la elaboración de las programaciones didácticas y al desarrollo del currículo que se adecuará a las características y al grado de desarrollo de las competencias específicas del alumnado. El equipo docente, con el asesoramiento del departamento de orientación, realizará la propuesta y adoptará las medidas educativas de atención a la diversidad y a las diferencias individuales para el alumnado que las precise.

2. Principios Pedagógicos:

Los principios pedagógicos recogidos en el artículo 6 del Decreto 102/2023, de 9 de mayo, establece que sin perjuicio de lo dispuesto en el artículo 6 del Real Decreto 217/2022, de 29 de marzo, en Andalucía el currículo de la etapa de Educación Secundaria Obligatoria responderá a los siguientes principios: a) La lectura constituye un factor fundamental para el desarrollo de las competencias clave. Las programaciones didácticas de todas las materias incluirán actividades y tareas para el desarrollo de la competencia en comunicación lingüística. Los centros, al organizar su práctica docente, deberán garantizar la incorporación de un tiempo diario, no inferior a 30 minutos, en todos los niveles de la etapa, para el desarrollo planificado de dicha competencia. Asimismo, deben permitir que el alumnado desarrolle destrezas orales básicas, potenciando aspectos clave como el debate y la oratoria. b) La intervención educativa buscará desarrollar y asentar progresivamente las bases



que faciliten a cada alumno o alumna una adecuada adquisición de las competencias clave previstas en el Perfil competencial al término de segundo curso y en el Perfil de salida del alumnado al término de la Enseñanza Básica. c) Desde las distintas materias se favorecerá la integración y la utilización de las tecnologías de la información y la comunicación. d) Asimismo, se trabajarán elementos curriculares relacionados con el desarrollo sostenible y el medio ambiente, el funcionamiento del medio físico y natural y la repercusión que sobre el mismo tienen las actividades humanas, el agotamiento de los recursos naturales, la superpoblación, la contaminación o el calentamiento de la Tierra, todo ello con objeto de fomentar la contribución activa en la defensa, conservación y mejora de nuestro entorno medioambiental como elemento determinante de la calidad de vida. e) Se potenciará el Diseño Universal para el Aprendizaje (DUA) con objeto de garantizar una efectiva educación inclusiva, permitiendo el acceso al currículo a todo el alumnado. Para ello, en la práctica docente se desarrollarán dinámicas de trabajo que ayuden a descubrir el talento y el potencial de cada alumno y alumna y se integrarán diferentes formas de presentación del currículo, metodologías variadas y recursos que respondan a los distintos estilos y ritmos de aprendizaje del alumnado. f) Se fomentará el uso de herramientas de inteligencia emocional para el acercamiento del alumnado a las estrategias de gestión de emociones, desarrollando principios de empatía y resolución de conflictos que le permitan convivir en la sociedad plural en la que vivimos. g) El patrimonio cultural y natural de nuestra comunidad, su historia, sus paisajes, su folclore, las distintas variedades de la modalidad lingüística andaluza, la diversidad de sus manifestaciones artísticas, entre ellas, el flamenco, la música, la literatura o la pintura, tanto tradicionales como actuales, así como las contribuciones de su ciudadanía a la construcción del acervo cultural andaluz, formarán parte del desarrollo del currículo. h) Atendiendo a lo recogido en el capítulo I del título II de la Ley 12/2007, de 26 de noviembre, para la promoción de la igualdad de género en Andalucía, se favorecerá la resolución pacífica de conflictos y modelos de convivencia basados en la diversidad, la tolerancia y el respeto a la igualdad de derechos y oportunidades de mujeres y hombres. i) En los términos recogidos en el Proyecto educativo de cada centro, con objeto de fomentar la integración de las competencias clave, se dedicará un tiempo del horario lectivo a la realización de proyectos significativos para el alumnado, así como a la resolución colaborativa de problemas, reforzando la autoestima, la autonomía, el emprendimiento, la reflexión y la responsabilidad del alumnado. j) Se desarrollarán actividades para profundizar en las habilidades y métodos de recopilación, de sistematización y de presentación de la información, para aplicar procesos de análisis, de observación y de experimentación, mejorando habilidades de cálculo y desarrollando la capacidad de resolución de problemas, fortaleciendo así habilidades y destrezas de razonamiento matemático.

3. Aspectos metodológicos para la construcción de situaciones de aprendizaje:

Las programaciones didácticas contemplarán situaciones de aprendizaje en las que se integren los elementos curriculares de las distintas materias para garantizar que la práctica educativa atienda a la diversidad, a las características personales, a las necesidades, a los intereses, a la igualdad efectiva entre hombres y mujeres y al estilo cognitivo del alumnado. Para el desarrollo de las situaciones de aprendizaje se tendrá en

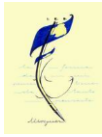

consideración lo recogido en el artículo 7 del Decreto 102/2023, de 9 de mayo, de "Situaciones de aprendizaje y orientaciones metodológicas para su diseño", donde se establece lo siguiente: 1. Las situaciones de aprendizaje implican la realización de un conjunto de actividades articuladas que los docentes llevarán a cabo para lograr que el alumnado desarrolle las competencias específicas en un contexto determinado. 2. La metodología tendrá un carácter fundamentalmente activo, motivador y participativo, partirá de los intereses del alumnado, favorecerá el trabajo individual, cooperativo y el aprendizaje entre iguales mediante la utilización de enfoques orientados desde una perspectiva de género, al respeto a las diferencias individuales, a la inclusión y al trato no discriminatorio, e integrará en todas las materias referencias a la vida cotidiana y al entorno inmediato. 3. En el planteamiento de las distintas situaciones de aprendizaje se garantizará el funcionamiento coordinado de los equipos docentes, con objeto de proporcionar un enfoque interdisciplinar, integrador y holístico al proceso educativo. Además, en la presente orden se regulan determinados aspectos de la atención a la diversidad y a las diferencias individuales en Educación Secundaria Obligatoria, los cuales se apoyan en los principios del Diseño Universal para el Aprendizaje (DUA), en la educación inclusiva y en la accesibilidad universal, garantizando así la igualdad de oportunidades y ofreciendo medidas facilitadoras al alumnado que pueda presentar necesidades específicas de apoyo educativo.

4. Materiales y recursos:

Los materiales y recursos didácticos son unos elementos facilitadores del proceso de enseñanza y aprendizaje y de motivación para el alumnado. Desde el Departamento de Educación Física utilizamos una gran variedad de recursos y de materiales que nos van a ayudar a adaptar las diferentes estrategias metodológicas al alumnado, para que consigan alcanzar las competencias específicas y perfiles de salida propuestos: Los materiales y recursos de los que dispone el Departamento de Educación Física se agrupan en las siguientes categorías: - Instalaciones: aulas de clase, pistas polideportivas, carpa cubierta, y zona ajardinada. - En aula: pizarra digital, proyector, altavoces, conexión a internet, pizarra y rotuladores. - En pista: diverso material deportivo y de entrenamiento. - Recursos digital: portátiles del centro, plataforma Classroom, cuaderno del profesor de Séneca, google drive. - Material de apoyo didáctico: fichas, apuntes, esquemas y mapas conceptuales.

5. Evaluación: criterios de calificación y herramientas:

Según lo establecido en la Orden 30 de mayo de 2023, en su Artículo 10. Carácter y referentes de la evaluación, encontramos: La evaluación del proceso de aprendizaje del alumnado será continua, competencial, formativa, integradora, diferenciada y objetiva según las distintas materias del currículo y será un instrumento para la mejora tanto de los procesos de enseñanza como de los procesos de aprendizaje. Tomará como referentes los criterios de evaluación de las diferentes materias curriculares, a través de los cuales se medirá el grado de consecución de las

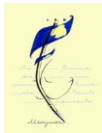

competencias específicas. La evaluación será integradora por tener en consideración la totalidad de los elementos que constituyen el currículo. En la evaluación del proceso de aprendizaje del alumnado deberá tenerse en cuenta el grado de consecución de las competencias específicas a través de la superación de los criterios de evaluación que tienen asociados. El carácter formativo de la evaluación propiciará la mejora constante del proceso de enseñanza y aprendizaje. La evaluación formativa proporcionará la información que permita mejorar tanto los procesos como los resultados de la intervención educativa. Asimismo, para la evaluación del alumnado se tendrán en consideración los criterios y procedimientos de evaluación, calificación, promoción y titulación incluidos en el Proyecto educativo del centro. La Orden 30 de mayo de 2023, en su Artículo 11. Procedimientos e instrumentos de evaluación, destaca: - El profesorado llevará a cabo la evaluación, preferentemente, a través de la observación continuada de la evolución del proceso de aprendizaje en relación con los criterios de evaluación y el grado de desarrollo de las competencias específicas de cada materia. Los mecanismos que garanticen la objetividad de la evaluación deberán ser concretados en las programaciones didácticas y ajustados de acuerdo con la evaluación inicial del alumnado y de su contexto. - Para la evaluación del alumnado se utilizarán diferentes instrumentos tales como cuestionarios, formularios, presentaciones, exposiciones orales, edición de documentos, pruebas, escalas de observación, rúbricas o portfolios, entre otros, coherentes con los criterios de evaluación y con las características específicas del alumnado, garantizando así que la evaluación responde al principio de atención a la diversidad y a las diferencias individuales. Se fomentarán los procesos de coevaluación, evaluación entre iguales, así como la autoevaluación del alumnado, potenciando la capacidad del mismo para juzgar sus logros respecto a una tarea determinada. - Los criterios de evaluación contribuyen, en la misma medida, al grado de desarrollo de la competencia específica, por lo que tendrán el mismo valor a la hora de determinar su grado de desarrollo. Los criterios de promoción y titulación, recogidos en el Proyecto educativo, tendrán que ir referidos al grado de desarrollo de los descriptores operativos del Perfil competencial y del Perfil de salida, en su caso, así como a la superación de las competencias específicas de las diferentes materias. - Los docentes evaluarán tanto el proceso de aprendizaje del alumnado como su propia práctica docente, para lo que concretarán los oportunos procedimientos en las programaciones didácticas. - Los resultados de estas evaluaciones se expresarán en los términos cualitativos: Insuficiente (IN), para las calificaciones negativas, Suficiente (SU), Bien (BI), Notable (NT) o Sobresaliente (SB), para las calificaciones positivas. Asimismo, para orientar a las familias se entregará a los padres, madres o personas que ejerzan la tutela legal del alumnado un boletín de calificaciones que tendrá carácter informativo y contendrá tanto calificaciones cualitativas como cuantitativas, expresadas en los términos Insuficiente (IN): 1, 2, 3 o 4. Suficiente (SU): 5. Bien (BI): 6. Notable (NT): 7 u 8. Sobresaliente (SB): 9 o 10. - En las sesiones de evaluación ordinaria, el profesor o profesora responsable de cada materia decidirá la calificación de la misma. Esta calificación ha de ser establecida tomando como referencia la superación de las competencias específicas de la materia. Para ello, se tendrán como referentes los criterios de evaluación, a través de los cuales se valorará el grado de consecución de las competencias específicas. Se acordará la información que, sobre el proceso personal de aprendizaje seguido, se transmitirá al alumnado y a las familias, de acuerdo con lo recogido en el Proyecto educativo del centro y en la normativa que resulte de aplicación. Esta información deberá indicar las posibles causas que inciden en el proceso de aprendizaje y en el



progreso educativo del alumnado, así como, en su caso, las recomendaciones u orientaciones para su mejora. - Al finalizar el curso escolar, si el alumnado tiene alguna materia no superada, el profesorado responsable de la misma elaborará un informe en el que se detallarán, las competencias específicas y los criterios de evaluación no superados. Este informe será entregado al padre, madre, o persona que ejerza su tutela legal al finalizar el curso, y se entregará a los padres, madres o personas que ejerzan la tutela legal del alumnado un boletín de calificaciones con carácter informativo. Proceso de recuperación de la materia pendiente de cursos anteriores: El alumnado que tenga la materia de Educación Física pendiente de cursos anteriores, seguirá un programa de refuerzo del aprendizaje con el fin de conseguir superar los criterios de evaluación y competencias específicas de dicho curso. Para ello, se entenderá superados cuando se de alguna de las siguientes circunstancias: a) Supere las pruebas de evaluación establecidas para la materia pendiente. b) Supere los criterios de evaluación en dos trimestres del curso inmediatamente superior y que curse actualmente. c) Informe de evolución positiva, por parte del profesorado de la materia, del alumnado en todas las actividades de evaluación propuestas. Que tras la aplicación de medidas de atención a la diversidad y a las diferencias individuales durante el curso, el alumnado haya participado activamente con implicación, atención y esfuerzo en la materia de Educación Física. Los resultados de las materias pendientes de cursos anteriores se consignarán, igualmente, en las actas de evaluación, en el expediente y en el historial académico del alumnado.

6. Temporalización:

6.1. Unidades de programación:

I) Primer trimestre: SA.1: La sesión de actividad física. SA.2: Condición Física. SA.3: Salud y calidad de vida. Taller Primeros auxilios (Protocolo PAS). II) Segundo trimestre: SA.4: Juegos tradicionales de Andalucía. SA.5: Expresión Corporal. SA.6: Deporte tradicional. III) Tercer trimestre: SA.7: AFM Urbano. SA.8: AFM Natural. SA.9: Deportes alternativo.

7. Actividades complementarias y extraescolares:

Para el presente curso de la Educación Secundaria Obligatoria, se establecen las siguientes actividades complementarias y extraescolares, para lo cual se ha informado al DACE: a) Primer trimestre: - Jornada de convivencia y multideporte en el medio natural, en la Ermita de Montemayor (Moguer). - Ruta de senderismo en el Parque Natural Sierra de Aracena y Picos de Aroche. - Salida en bicicleta por el entorno de referencia. - Participación en la Liga de Recreo del centro educativo. - Asistencia y participación en entrenamientos deportivos de clubes de competición. - Participación en actividades solidarias y/o comunitarias. - Participación y/o colaboración con actividades físico-deportivas intercentros. b) Segundo trimestre: - Actividades deportivas en Sierra de Cazorla Segura y las Villas. - Actividades de aventura en Campamento Puerto Peñas de

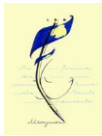

Aroche. - Participación en la Liga de Recreo del centro educativo. - Participación en actividades solidarias y/o comunitarias. - Participación y/o colaboración con actividades físico-deportivas intercentros. c) Tercer trimestre: - Participación en la Liga de Recreo del centro educativo. - Actividades acuáticas: Kayak, Paddle Surf, etc.

8. Atención a la diversidad y a las diferencias individuales:

8.1. Medidas generales:

- Agrupamientos flexibles.
- Apoyo en grupos ordinarios mediante un segundo profesor o profesora dentro del aula.
- Aprendizaje por proyectos.
- Desdoblamientos de grupos.
- Tutoría entre iguales.

8.2. Medidas especiales:

- Adaptaciones curriculares dirigidas al alumnado con altas capacidades intelectuales.
- Adaptaciones de acceso al currículo para el alumnado con necesidades específicas de apoyo educativo.
- Atención educativa al alumnado por situaciones personales de hospitalización o de convalecencia domiciliaria u objeto de medidas judiciales.
- Programas de profundización.
- Programas de refuerzo del aprendizaje.

9. Descriptores Operativos:

Competencia clave: Competencia matemática y competencia en ciencia, tecnología e ingeniería.

Descriptores operativos:

STEM1. Utiliza métodos inductivos y deductivos propios de la actividad matemática en situaciones habituales de la realidad y aplica procesos de razonamiento y estrategias de resolución de problemas, reflexionando y comprobando las soluciones obtenidas.



Competencia clave: Competencia matemática y competencia en ciencia, tecnología e ingeniería.

Descriptorios operativos:

STEM2. Utiliza el pensamiento científico para entender y explicar los fenómenos observados que suceden en la realidad más cercana, favoreciendo la reflexión crítica, la formulación de hipótesis y la tarea investigadora, mediante la realización de experimentos sencillos, a través de un proceso en el que cada uno asume la responsabilidad de su aprendizaje.

STEM3. Realiza proyectos, diseñando, fabricando y evaluando diferentes prototipos o modelos, buscando soluciones, de manera creativa e innovadora, mediante el trabajo en equipo a los problemas a los que se enfrenta, facilitando la participación de todo el grupo, favoreciendo la resolución pacífica de conflictos y modelos de convivencia para avanzar hacia un futuro sostenible.

STEM4. Interpreta y transmite los elementos más relevantes centrados en el análisis y estudios de casos vinculados a experimentos, métodos y resultados científicos, matemáticos y tecnológicos, en diferentes formatos (tablas, diagramas, gráficos, fórmulas, esquemas) y aprovechando de forma crítica la cultura digital, usando el lenguaje matemático apropiado, para adquirir, compartir y transmitir nuevos conocimientos.

STEM5. Aplica acciones fundamentadas científicamente para promover la salud y cuidar el medio ambiente y los seres vivos, identificando las normas de seguridad desde modelos o proyectos que promuevan el desarrollo sostenible y utilidad social, con objeto de fomentar la mejora de la calidad de vida, a través de propuestas y conductas que reflejen la sensibilización y la gestión sobre el consumo responsable.

Competencia clave: Competencia emprendedora.

Descriptorios operativos:

CE1. Se inicia en el análisis y reconocimiento de necesidades y hace frente a retos con actitud crítica, valorando las posibilidades de un desarrollo sostenible, reflexionando sobre el impacto que puedan generar en el entorno, para plantear ideas y soluciones originales y sostenibles en el ámbito social, educativo y profesional.

CE2. Identifica y analiza las fortalezas y debilidades propias, utilizando estrategias de autoconocimiento, comprendiendo los elementos económicos y financieros elementales y aplicándolos a actividades y situaciones concretas, usando destrezas básicas que le permitan la colaboración y el trabajo en equipo y le ayuden a resolver problemas de la vida diaria para poder llevar a cabo experiencias emprendedoras que generen valor.

CE3. Participa en el proceso de creación de ideas y soluciones valiosas, así como en la realización de tareas previamente planificadas e interviene en procesos de toma de decisiones que puedan surgir, considerando el proceso realizado y el resultado obtenido para la creación de un modelo emprendedor e innovador, teniendo en cuenta la experiencia como una oportunidad para aprender.

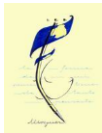

Competencia clave: Competencia personal, social y de aprender a aprender.

Descriptorios operativos:

CPSAA1. Toma conciencia y expresa sus propias emociones afrontando con éxito, optimismo y empatía la búsqueda de un propósito y motivación para el aprendizaje, para iniciarse, de manera progresiva, en el tratamiento y la gestión de los retos y cambios que surgen en su vida cotidiana y adecuarlos a sus propios objetivos.

CPSAA2. Conoce los riesgos más relevantes para la salud, desarrolla hábitos encaminados a la conservación de la salud física, mental y social (hábitos posturales, ejercicio físico, control del estrés), e identifica conductas contrarias a la convivencia, planteando distintas estrategias para abordarlas.

CPSAA3. Reconoce y respeta las emociones, experiencias y comportamientos de las demás personas y reflexiona sobre su importancia en el proceso de aprendizaje, asumiendo tareas y responsabilidades de manera equitativa, empleando estrategias cooperativas de trabajo en grupo dirigidas a la consecución de objetivos compartidos.

CPSAA4. Reflexiona y adopta posturas críticas sobre la mejora de los procesos de autoevaluación que intervienen en su aprendizaje, reconociendo el valor del esfuerzo y la dedicación personal, que ayuden a favorecer la adquisición de conocimientos, el contraste de información y la búsqueda de conclusiones relevantes.

CPSAA5. Se inicia en el planteamiento de objetivos a medio plazo y comienza a desarrollar estrategias que comprenden la auto y coevaluación y la retroalimentación para mejorar el proceso de construcción del conocimiento a través de la toma de conciencia de los errores cometidos.

Competencia clave: Competencia ciudadana.

Descriptorios operativos:

CC1. Comprende ideas y cuestiones relativas a la ciudadanía activa y democrática, así como a los procesos históricos y sociales más importantes que modelan su propia identidad, tomando conciencia de la importancia de los valores y normas éticas como guía de la conducta individual y social, participando de forma respetuosa, dialogante y constructiva en actividades grupales en cualquier contexto.

CC2. Conoce y valora positivamente los principios y valores básicos que constituyen el marco democrático de convivencia de la Unión Europea, la Constitución española y los derechos humanos y de la infancia, participando, de manera progresiva, en actividades comunitarias de trabajo en equipo y cooperación que promuevan una convivencia pacífica, respetuosa y democrática de la ciudadanía global, tomando conciencia del compromiso con la igualdad de género, el respeto por la diversidad, la cohesión social y el logro de un desarrollo sostenible.



Competencia clave: Competencia ciudadana.

Descriptorios operativos:

CC3. Reflexiona y valora sobre los principales problemas éticos de actualidad, desarrollando un pensamiento crítico que le permita afrontar y defender las posiciones personales, mediante una actitud dialogante basada en el respeto, la cooperación, la solidaridad y el rechazo a cualquier tipo de violencia y discriminación provocado por ciertos estereotipos y prejuicios.

CC4. Comprende las relaciones sistémicas de interdependencia y ecodependencia con el entorno a través del análisis de los principales problemas ecosociales locales y globales, promoviendo estilos de vida comprometidos con la adopción de hábitos que contribuyan a la conservación de la biodiversidad y al logro de los Objetivos de Desarrollo Sostenible.

Competencia clave: Competencia en comunicación lingüística.

Descriptorios operativos:

CCL1. Se expresa de forma oral, escrita, signada o multimodal, iniciándose progresivamente en el uso de la coherencia, corrección y adecuación en diferentes ámbitos personal, social y educativo y participa de manera activa y adecuada en interacciones comunicativas, mostrando una actitud respetuosa, tanto para el intercambio de información y creación de conocimiento como para establecer vínculos personales.

CCL2. Comprende, interpreta y valora con actitud reflexiva textos orales, escritos, signados o multimodales de relativa complejidad correspondientes a diferentes ámbitos personal, social y educativo, participando de manera activa e intercambiando opiniones en diferentes contextos y situaciones para construir conocimiento.

CCL3. Localiza, selecciona y contrasta, siguiendo indicaciones, información procedente de diferentes fuentes y la integra y transforma en conocimiento para comunicarla de manera creativa, valorando aspectos más significativos relacionados con los objetivos de lectura, reconociendo y aprendiendo a evitar los riesgos de desinformación y adoptando un punto de vista crítico y personal con la propiedad intelectual.

CCL4. Lee de manera autónoma obras diversas adecuadas a su edad y selecciona las más cercanas a sus propios gustos e intereses, reconociendo muestras relevantes del patrimonio literario como un modo de simbolizar la experiencia individual y colectiva, interpretando y creando obras con intención literaria, a partir de modelos dados, reconociendo la lectura como fuente de enriquecimiento cultural y disfrute personal.

CCL5. Pone sus prácticas comunicativas al servicio de la convivencia democrática, la gestión dialogada de los conflictos y la igualdad de derechos de todas las personas, identificando y aplicando estrategias para detectar usos discriminatorios, así como rechazar los abusos de poder, para favorecer un uso eficaz y ético de los diferentes sistemas de comunicación.



Competencia clave: Competencia plurilingüe.

Descriptorios operativos:

CP1. Usa con cierta eficacia una lengua, además de la lengua o lenguas familiares, para responder a necesidades comunicativas breves, sencillas y predecibles, de manera adecuada tanto a su desarrollo e intereses como a situaciones y contextos cotidianos y frecuentes de los ámbitos personal, social y educativo.

CP2. A partir de sus experiencias, utiliza progresivamente estrategias adecuadas que le permiten comunicarse entre distintas lenguas en contextos cotidianos a través del uso de transferencias que le ayuden a ampliar su repertorio lingüístico individual.

CP3. Conoce, respeta y muestra interés por la diversidad lingüística y cultural presente en su entorno próximo, permitiendo conseguir su desarrollo personal y valorando su importancia como factor de diálogo, para mejorar la convivencia y promover la cohesión social.

Competencia clave: Competencia digital.

Descriptorios operativos:

CD1. Realiza, de manera autónoma, búsquedas en internet, seleccionando la información más adecuada y relevante, reflexiona sobre su validez, calidad y fiabilidad y muestra una actitud crítica y respetuosa con la propiedad intelectual.

CD2. Gestiona su entorno personal digital de aprendizaje, integrando algunos recursos y herramientas digitales e iniciándose en la búsqueda y selección de estrategias de tratamiento de la información, identificando la más adecuada según sus necesidades para construir conocimiento y contenidos digitales creativos.

CD3. Participa y colabora a través de herramientas o plataformas virtuales que le permiten interactuar y comunicarse de manera adecuada a través del trabajo cooperativo, compartiendo contenidos, información y datos, para construir una identidad digital adecuada, reflexiva y cívica, mediante un uso activo de las tecnologías digitales, realizando una gestión responsable de sus acciones en la red.

CD4. Conoce los riesgos y adopta, con progresiva autonomía, medidas preventivas en el uso de las tecnologías digitales para proteger los dispositivos, los datos personales, la salud y el medioambiente, tomando conciencia de la importancia y necesidad de hacer un uso crítico, responsable, seguro y saludable de dichas tecnologías.

CD5. Desarrolla, siguiendo indicaciones, algunos programas, aplicaciones informáticas sencillas y determinadas soluciones digitales que le ayuden a resolver problemas concretos y hacer frente a posibles retos propuestos de manera creativa, valorando la contribución de las tecnologías digitales en el desarrollo sostenible, para poder llevar a cabo un uso responsable y ético de las mismas.



Competencia clave: Competencia en conciencia y expresión culturales.

Descriptorios operativos:

CCEC1. Conoce y aprecia con sentido crítico los aspectos fundamentales del patrimonio cultural y artístico, tomando conciencia de la importancia de su conservación, valorando la diversidad cultural y artística como fuente de enriquecimiento personal.

CCEC2. Reconoce, disfruta y se inicia en el análisis de las especificidades e intencionalidades de las manifestaciones artísticas y culturales más destacadas del patrimonio, desarrollando estrategias que le permitan distinguir tanto los diversos canales y medios como los lenguajes y elementos técnicos que las caracterizan.

CCEC3. Expresa ideas, opiniones, sentimientos y emociones, desarrollando, de manera progresiva, su autoestima y creatividad en la expresión, a través de su propio cuerpo, de producciones artísticas y culturales, mostrando empatía, así como una actitud colaborativa, abierta y respetuosa en su relación con los demás.

CCEC4. Conoce y se inicia en el uso de manera creativa de diversos soportes y técnicas plásticas, visuales, audiovisuales, sonoras o corporales, seleccionando las más adecuadas a su propósito, para la creación de productos artísticos y culturales tanto de manera individual como colaborativa y valorando las oportunidades de desarrollo personal, social y laboral.

10. Competencias específicas:

Denominación:

EFI.1.1. Adoptar un estilo de vida activo y saludable, seleccionando e incorporando intencionalmente actividades físicas y deportivas en las rutinas diarias, a partir de un análisis crítico de los modelos corporales y del rechazo de las prácticas que carezcan de base científica, para hacer un uso saludable y autónomo de su tiempo libre y así mejorar la calidad de vida.

EFI.1.2. Adaptar, con progresiva autonomía en su ejecución, las capacidades físicas, perceptivo-motrices y coordinativas, así como las habilidades y destrezas motrices, aplicando procesos de percepción, decisión y ejecución adecuados a la lógica interna y a los objetivos de diferentes situaciones con dificultad variable, para resolver situaciones de carácter motor vinculadas con distintas actividades físicas funcionales, deportivas, expresivas y recreativas, y para consolidar actitudes de superación, crecimiento y resiliencia al enfrentarse a desafíos físicos.

EFI.1.3. Compartir espacios de práctica físico-deportiva con independencia de las diferencias culturales, sociales, de género y de habilidad, priorizando el respeto entre participantes y a las reglas sobre los resultados, adoptando una actitud crítica ante comportamientos antideportivos o contrarios a la convivencia y desarrollando procesos de autorregulación emocional que canalicen el fracaso y el éxito en estas

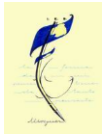

Denominación:

situaciones, para contribuir con progresiva autonomía al entendimiento social y al compromiso ético en los diferentes espacios en los que se participa.

EFI.1.4. Practicar, analizar y valorar distintas manifestaciones de la cultura motriz aprovechando las posibilidades y recursos expresivos que ofrecen el cuerpo y el movimiento y profundizando en las consecuencias del deporte como fenómeno social, analizando críticamente sus manifestaciones desde la perspectiva de género y desde los intereses económico-políticos que lo rodean, para alcanzar una visión más realista, contextualizada y justa de la motricidad en el marco de las sociedades actuales, y en particular la andaluza.

EFI.1.5. Adoptar un estilo de vida sostenible y ecosocialmente responsable aplicando medidas de seguridad individuales y colectivas en la práctica físico-deportiva según el entorno y desarrollando colaborativa y cooperativamente acciones de servicio a la comunidad vinculadas a la actividad física y al deporte, para contribuir activamente a la conservación del medio natural y urbano, reconociendo la importancia de preservar el entorno natural de Andalucía.

11. Criterios de evaluación:

Competencia específica: EFI.1.1. Adoptar un estilo de vida activo y saludable, seleccionando e incorporando intencionalmente actividades físicas y deportivas en las rutinas diarias, a partir de un análisis crítico de los modelos corporales y del rechazo de las prácticas que carezcan de base científica, para hacer un uso saludable y autónomo de su tiempo libre y así mejorar la calidad de vida.

Criterios de evaluación:

EFI.1.1.1. Identificar y establecer secuencias sencillas de actividad física, orientada al concepto integral de salud y al estilo de vida activo, a partir de una valoración del nivel inicial, aplicando con progresiva autonomía instrumentos de autoevaluación para ello, respetando y aceptando la propia realidad corporal.

Método de calificación: Media aritmética.

EFI.1.1.2. Comenzar a incorporar procesos de activación corporal, dosificación del esfuerzo, alimentación saludable, educación postural, respiración, relajación, seguridad e higiene durante la práctica de actividades motrices, interiorizando las rutinas propias de una práctica motriz saludable y responsable.

Método de calificación: Media aritmética.

EFI.1.1.3. Identificar y adoptar de manera responsable medidas generales para la prevención de lesiones antes, durante y después de la práctica de actividad física, aprendiendo a reconocer posibles situaciones de riesgo.

Método de calificación: Media aritmética.

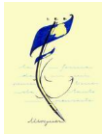

Competencia específica: EFI.1.1. Adoptar un estilo de vida activo y saludable, seleccionando e incorporando intencionalmente actividades físicas y deportivas en las rutinas diarias, a partir de un análisis crítico de los modelos corporales y del rechazo de las prácticas que carezcan de base científica, para hacer un uso saludable y autónomo de su tiempo libre y así mejorar la calidad de vida.

Criterios de evaluación:

EFI.1.1.4. Identificar los protocolos de intervención y medidas básicas de primeros auxilios que es necesario aplicar ante situaciones relacionadas con accidentes derivados de la práctica de actividad física.

Método de calificación: Media aritmética.

EFI.1.1.5. Identificar y analizar la incidencia que ciertas prácticas y comportamientos tienen en nuestra salud y en la convivencia, evitando su reproducción en su entorno escolar y en las actividades de su vida cotidiana, haciendo uso para ello de herramientas informáticas.

Método de calificación: Media aritmética.

EFI.1.1.6. Identificar diferentes recursos y aplicaciones digitales reconociendo su potencial, así como sus riesgos para su uso en el ámbito de la actividad física y el deporte.

Método de calificación: Media aritmética.

Competencia específica: EFI.1.2. Adaptar, con progresiva autonomía en su ejecución, las capacidades físicas, perceptivo-motrices y coordinativas, así como las habilidades y destrezas motrices, aplicando procesos de percepción, decisión y ejecución adecuados a la lógica interna y a los objetivos de diferentes situaciones con dificultad variable, para resolver situaciones de carácter motor vinculadas con distintas actividades físicas funcionales, deportivas, expresivas y recreativas, y para consolidar actitudes de superación, crecimiento y resiliencia al enfrentarse a desafíos físicos.

Criterios de evaluación:

EFI.1.2.1. Participar en el proceso de creación de proyectos motores de carácter individual, cooperativo o colaborativo, estableciendo mecanismos para reconducir los procesos de trabajo, utilizando con ayuda estrategias de autoevaluación y coevaluación e iniciando actitudes de superación, crecimiento y resiliencia.

Método de calificación: Media aritmética.

EFI.1.2.2. Actuar correctamente con una interpretación aceptable en contextos motrices variados, aplicando con ayuda principios básicos de la toma de decisiones en situaciones lúdicas, juegos modificados y actividades deportivas a partir de la anticipación, adecuándose a las demandas motrices, a la actuación del compañero o compañera y de la persona oponente y a la lógica interna en contextos de actuación reales o

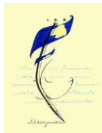

Competencia específica: EFI.1.2.Adaptar, con progresiva autonomía en su ejecución, las capacidades físicas, perceptivo-motrices y coordinativas, así como las habilidades y destrezas motrices, aplicando procesos de percepción, decisión y ejecución adecuados a la lógica interna y a los objetivos de diferentes situaciones con dificultad variable, para resolver situaciones de carácter motor vinculadas con distintas actividades físicas funcionales, deportivas, expresivas y recreativas, y para consolidar actitudes de superación, crecimiento y resiliencia al enfrentarse a desafíos físicos.

Criterios de evaluación:

simulados, reflexionando sobre los resultados obtenidos.

Método de calificación: Media aritmética.

EFI.1.2.3.Iniciarse en la muestra de evidencias de control y dominio corporal y al emplear los componentes cualitativos y cuantitativos de la motricidad, haciendo frente a las demandas de resolución de problemas de forma guiada en situaciones motrices transferibles a su espacio vivencial.

Método de calificación: Media aritmética.

Competencia específica: EFI.1.3.Compartir espacios de práctica físico-deportiva con independencia de las diferencias culturales, sociales, de género y de habilidad, priorizando el respeto entre participantes y a las reglas sobre los resultados, adoptando una actitud crítica ante comportamientos antideportivos o contrarios a la convivencia y desarrollando procesos de autorregulación emocional que canalicen el fracaso y el éxito en estas situaciones, para contribuir con progresiva autonomía al entendimiento social y al compromiso ético en los diferentes espacios en los que se participa.

Criterios de evaluación:

EFI.1.3.1.Practicar una gran variedad de actividades motrices, valorando las implicaciones éticas de las actitudes antideportivas, y gestionando positivamente la competitividad en contextos diversos.

Método de calificación: Media aritmética.

EFI.1.3.2.Colaborar en la práctica de diferentes producciones motrices, especialmente a través de juegos, para alcanzar el logro individual y grupal, participando en la toma de decisiones y asumiendo distintos roles asignados y responsabilidades.

Método de calificación: Media aritmética.

EFI.1.3.3.Hacer uso con progresiva autonomía de habilidades sociales, diálogo en la resolución de conflictos y respeto ante la diversidad ya sea de género, afectivo-sexual, de origen nacional, ético, socio-económica o de competencia motriz, mostrando una actitud crítica y un compromiso activo frente a los estereotipos, las actuaciones discriminatorias y de cualquier tipo de violencia respetando al propio cuerpo y al



Competencia específica: EFI.1.3. Compartir espacios de práctica físico-deportiva con independencia de las diferencias culturales, sociales, de género y de habilidad, priorizando el respeto entre participantes y a las reglas sobre los resultados, adoptando una actitud crítica ante comportamientos antideportivos o contrarios a la convivencia y desarrollando procesos de autorregulación emocional que canalicen el fracaso y el éxito en estas situaciones, para contribuir con progresiva autonomía al entendimiento social y al compromiso ético en los diferentes espacios en los que se participa.

Criterios de evaluación:

de los demás.

Método de calificación: Media aritmética.

Competencia específica: EFI.1.4. Practicar, analizar y valorar distintas manifestaciones de la cultura motriz aprovechando las posibilidades y recursos expresivos que ofrecen el cuerpo y el movimiento y profundizando en las consecuencias del deporte como fenómeno social, analizando críticamente sus manifestaciones desde la perspectiva de género y desde los intereses económico-políticos que lo rodean, para alcanzar una visión más realista, contextualizada y justa de la motricidad en el marco de las sociedades actuales, y en particular la andaluza.

Criterios de evaluación:

EFI.1.4.1. Gestionar la participación en juegos propios de Andalucía, favoreciendo su conservación y valorando sus orígenes, evolución e influencia en las sociedades contemporáneas.

Método de calificación: Media aritmética.

EFI.1.4.2. Reconocer las diferentes actividades y modalidades deportivas según sus características y requerimientos, evitando los posibles estereotipos de género o capacidad o los comportamientos sexistas vinculados a dichas manifestaciones.

Método de calificación: Media aritmética.

EFI.1.4.3. Utilizar intencionadamente y con progresiva autonomía el cuerpo como herramienta de expresión y comunicación a través de diversas técnicas expresivas, participando activamente en la creación y representación de composiciones individuales o colectivas con y sin base musical, prestando especial atención a la educación socio-afectiva y fomento de la creatividad.

Método de calificación: Media aritmética.

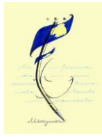

Competencia específica: EFI.1.5. Adoptar un estilo de vida sostenible y ecosocialmente responsable aplicando medidas de seguridad individuales y colectivas en la práctica físico-deportiva según el entorno y desarrollando colaborativa y cooperativamente acciones de servicio a la comunidad vinculadas a la actividad física y al deporte, para contribuir activamente a la conservación del medio natural y urbano, reconociendo la importancia de preservar el entorno natural de Andalucía.

Criterios de evaluación:

EFI.1.5.1. Participar en actividades físico-deportivas sencillas en entornos naturales de Andalucía, terrestres o acuáticos, disfrutando del entorno de manera sostenible, minimizando el impacto ambiental que estas puedan producir e iniciando una conciencia sobre su huella ecológica.

Método de calificación: Media aritmética.

EFI.1.5.2. Practicar actividades físico-deportivas en el medio natural y urbano, siguiendo las normas de seguridad individuales y colectivas marcadas.

Método de calificación: Media aritmética.

12. Saberes básicos:

A. Vida activa y saludable

1. Salud física.

1. Tasa mínima de actividad física diaria y semanal.
2. Adecuación del volumen y la intensidad de la tarea a las características personales.
3. Alimentación saludable y valor nutricional de los alimentos, alimentación y actividad física.
4. Educación postural: técnicas básicas de descarga postural, respiración y relajación.
5. Musculatura del core (zona media o lumbo-pélvica) y su relación con el mantenimiento de la postura.
6. Cuidado del cuerpo: calentamiento general autónomo.

2. Salud social.

1. Efectos sobre la salud de malos hábitos vinculados a comportamientos sociales.
2. Análisis crítico de los estereotipos corporales, de género y competencia motriz, y de los comportamientos violentos e incitación al odio en el deporte.

3. Salud mental.

1. Aceptación de limitaciones y posibilidades de mejora ante las situaciones motrices.



A. Vida activa y saludable

2. La actividad física como fuente de disfrute, liberación de tensiones, cohesión social y superación personal.

B. Organización y gestión de la actividad física.

7. Prevención de accidentes en las prácticas motrices.

1. Calzado deportivo y ergonomía.

2. Medidas de seguridad en actividades físicas dentro y fuera del centro escolar.

3. Actuaciones básicas ante accidentes durante la práctica de actividades físicas.

4. Técnica PAS (proteger, avisar, socorrer). Protocolo 112.

1. Calzado deportivo y ergonomía.

2. Medidas de seguridad en actividades físicas dentro y fuera del centro escolar.

3. Actuaciones básicas ante accidentes durante la práctica de actividades físicas.

4. Técnica PAS (proteger, avisar, socorrer). Protocolo 112.

1. Calzado deportivo y ergonomía.

2. Medidas de seguridad en actividades físicas dentro y fuera del centro escolar.

3. Actuaciones básicas ante accidentes durante la práctica de actividades físicas.

4. Técnica PAS (proteger, avisar, socorrer). Protocolo 112.

1. Calzado deportivo y ergonomía.

2. Medidas de seguridad en actividades físicas dentro y fuera del centro escolar.

3. Actuaciones básicas ante accidentes durante la práctica de actividades físicas.

4. Técnica PAS (proteger, avisar, socorrer). Protocolo 112.

1. Calzado deportivo y ergonomía.

2. Medidas de seguridad en actividades físicas dentro y fuera del centro escolar.

3. Actuaciones básicas ante accidentes durante la práctica de actividades físicas.

4. Técnica PAS (proteger, avisar, socorrer). Protocolo 112.

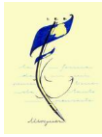

B. Organización y gestión de la actividad física.

1. Calzado deportivo y ergonomía.
2. Medidas de seguridad en actividades físicas dentro y fuera del centro escolar.
3. Actuaciones básicas ante accidentes durante la práctica de actividades físicas.
4. Técnica PAS (proteger, avisar, socorrer). Protocolo 112.

1. Elección de la práctica física: gestión de las situaciones de competición en base a criterios de lógica, respeto al rival y motivación.
2. Reflexión crítica sobre la importancia de las medidas de higiene como elemento imprescindible en contextos de práctica de la actividad física y deportiva.
3. Planificación y autorregulación de proyectos motores: establecimiento de mecanismos de autoevaluación para reconducir los procesos de trabajo.
4. Herramientas digitales para la gestión de la actividad física.
5. Uso de internet y de diversas herramientas informáticas: búsqueda, selección y elaboración de información relacionada con la actividad físico-deportiva y presentación de la misma.
6. Riesgos de internet y uso crítico y responsable de las herramientas y/o plataformas digitales.

C. Resolución de problemas en situaciones motrices.

1. Toma de decisiones. Utilización consciente del cuerpo en función de las características de la actividad, contexto y parámetros espaciales en las que se desarrolla en situaciones motrices individuales.
2. Esquema corporal: integración de los diferentes aspectos coordinativos, espaciales y temporales en determinadas secuencias motrices y/o deportivas.
3. Capacidades perceptivo-motrices en el contexto de la práctica deportiva condicionales: desarrollo de las capacidades físicas básicas orientadas a la salud.
4. Habilidades motrices específicas asociadas a la técnica en actividades físico-deportivas.
5. Creatividad motriz: resolución de retos y situaciones problema de forma original, tanto individualmente como en grupo.
6. Actitud crítica ante elementos del entorno que supongan obstáculos a la actividad universal y la movilidad activa, autónoma, saludable y segura.



C. Resolución de problemas en situaciones motrices.

7. Adaptación de los movimientos propios a las acciones del contrario en situaciones de oposición.

8. Adaptación de las acciones propias a las estrategias básicas de ataque y defensa en diferentes situaciones motrices en deportes de colaboración-oposición con y sin interacción con un móvil.

D. Autorregulación emocional e interacción social en situaciones motrices.

1. Gestión emocional.

1. El estrés en situaciones motrices. Sensaciones, indicios y manifestaciones.

2. Estrategias de autorregulación individual y colectiva del esfuerzo y la capacidad de superación para afrontar desafíos en situaciones motrices.

3. Perseverancia y tolerancia a la frustración en contextos físico-deportivos.

4. Reconocimiento y concienciación emocional.

2. Habilidades sociales.

1. Conductas prosociales en situaciones motrices colectivas: ayuda, colaboración, cooperación, empatía y solidaridad.

2. Respeto a las reglas: las reglas de juego como elemento de integración social.

3. Funciones de arbitraje deportivo.

4. Identificación y rechazo de conductas contrarias a la convivencia en situaciones motrices (comportamientos violentos, discriminación por cuestiones de género, xenofobias, racistas, LGTBfóbicas o sexistas). Asertividad y autocuidado.

E. Manifestaciones de la cultura motriz.

1. Aportaciones de la cultura motriz a la herencia cultural.

2. Los juegos y las danzas como manifestación de la interculturalidad.

3. Deporte y perspectiva de género. Medios de comunicación y promoción del deporte en igualdad. Presencia y relevancia de figuras del deporte.

F. Interacción eficiente y sostenible con el entorno.

1. Normas de uso: respeto a las normas viales en desplazamientos activos cotidianos para una movilidad segura, saludable y sostenible.

2. Nuevos espacios y prácticas deportivas.

3. Utilización de espacios urbanos y naturales desde la motricidad (parkour, skate u otras manifestaciones similares).



F. Interacción eficiente y sostenible con el entorno.

4. Análisis del riesgo en las prácticas físico-deportivas en el medio natural y urbano: medidas de seguridad en actividades de los distintos entornos con posibles consecuencias graves en los mismos.